

SİVAS MÜZESİ'NDE BULUNAN TUNÇ BALTALAR

*A.Tuba ÖKSE**
Naci TOY

Sivas Müzesi'ne çeşitli yıllarda, satın alma yoluyla kazandırılmış tunç eserler arasında yer alan ve buluntu yerleri bilinmeyen 6 balta, kökenini Önasya'nın üç farklı bölgesinden alan ve MÖ 2. binin farklı evrelerinde üretilmiş üç farklı balta tipinden oluşmaktadır.

SAP DELİKLİ BALTA

SM Envanter No. 83/137 (Resim: 1, Çizim: 1).

Sap delikli tunç balta; kesici ağzının bir ucu kırık;

Uzunluk: 17.5 cm (namlu: 10.5; sap deliği (diş): 6.3 (iç): 3.6-3.8);

Yükseklik: (namlu:4.7; sap deliği: 3.3; ağız: 6,4) cm;

Kalınlık : (namlu: 1.7; sap deliği (diş): 4.7 (iç): 2.5) cm.

Oval sap deliği içte düz, dışta içbükey biçimlendirilmiş, sap deliğinin üst kenarındaki kalınlaştırma, namlunun her iki yanında genişleyerek ve ağıza doğru alçalarak devam eder; namlu sekizgen kesitlidir. Namlu, sap deliğinin üst yarısına ahşap sapa destek vermek amacıyla çıkıntı oluşturacak şekilde yerleştirilmiş olup, ağıza doğru hafifçe genişleyen dikdörtgen biçimlidir.

Kesici bölümün sap delik ile aynı hizada bulunmadığı balta tipleri¹ MÖ 3. ve 2. binlerde kuzey Mezopotamya'da üretilmişlerdir. MÖ 3. binin

* Yrd. Doç. Dr. A. Tuba ÖKSE, Hacettepe Üniversitesi, Edebiyat Fakültesi, Arkeoloji Bölümü Beytepe-ANKARA,
Naci TOY, Arkeolog, Sivas Müzesi Müdürlüğü.

(1) Calmeyer, P., *Datierbare Bronzen aus Luristan und Kirmanshah*, Berlin 1969, s. 39 (Äxte mit versetzter Tülle).

1. yarısında ve Akkad çağında kuzey Mezopotamya'da² ortaya çıkan bu balta tipinin bilinen en eski örnekleri Tell Billa V ve Tepe Gawra VI tabakalarında bulunmuşlardır. Assur'da³ bulunan örnek III. Ur çağına tarihlenmiştir. Maxwell-Hyslop⁴ bu tür baltaların kökenini eski Babil Çağı'na kadar getirmektedir. Anadolu'daki benzerleri Kültepe⁵ ve Acemhöyük⁶ kökenli, Geç Koloni Çağı'na tarihlenen örneklerdir. Kökeni Kuzey Mezopotamya olan bu balta tipinin Anadolu'ya MÖ 2. bin başlarında⁷ Assurlu tüccarlar tarafından getirildiği buradan da batı İran'a⁸ yayıldığı anlaşılmaktadır. Sivas baltasının da bu çerçevede Orta Tunç Çağı başlarına, yani Assur Ticaret Kolonileri Çağı'na tarihlendirilmesi doğru olacaktır.

KOLCUKLU BALTALAR

SM Envanter No. 1914; (Resim: 2, Çizim: 2).

Kolcuklu tunç balta sağlam;

Uzunluk: 18.6 cm (namlu: 11.7 ; sap dili: 6.9) cm;

Genişlik: (Ağız: 7.8; namlu: 4.1; kolcuk: 8,4; sap dili: 5.3) cm;

Kalınlık : (namlu: 0.8; kolcuk:0.7; sap dili: 0.7) cm.

Derin içbükey kenarlı, dörtgen kesitli namlu, dışbükey kavisli kesici ağızla son buluyor. Küt kolcukların kesici ağız köşelerine mesafeleri farklı (10.6 ve 11 cm), sap dili trapez biçimli.

SM Envanter No. 82/75; (Resim: 3, Çizim: 3).

Kolcuklu tunç balta, kesici ağzın bir ucu kırık, korozyonlu;

Uzunluk: 11,4 cm (namlu: 6.85 ; sap dili 4.6) cm;

Genişlik: (Ağız: 4.0; namlu: 2.8; kolcuk: 5.4; sap dili: 3.9) cm;

Kalınlık : (namlu: 0.7; sap dili: 0.5) cm.

Şevlenmiş içbükey kenarlı namlu, dışbükey kavisli kesici ağızla son buluyor. Dörtgen namlu kesitinde şevlenmiş kenarlar üst ve alt namlu ke-

(2) Przeworski, S., Die Metallindustrie Anatoliens, in der Zeit von 1500-700 v. Chr.: Rohstoffe, technik, Produktion, Leiden 1939, s.33-34; Speiser, E.A., Excavations at Tepe Gawra, Vol. I, Philadelphia 1935, s. 106, 164, Taf. XLVIII:3.

(3) Calmeyer 1969, s.40, Abb. 40.

(4) Maxwell-Hyslop, R., Western Asiatic Shaft-hole Axes, Iraq XI, 1949, s.102, Pl.34:12, Type 12.

(5) Przeworski 1939, taf.X:1, s. 34; Erkanal, H., Die Äxte und Beile des 2. Jahrtausends in Zentral-Anatolien, München 1977, Taf. 6:65.

(6) Erkanal 1977, Taf. 6:63.

(7) ibid. s. 18 ff.

(8) Calmeyer 1969, s. 40, Abb. 41.

narında karşılıklı çıkıntı oluşturuyor. Küt kolcukların kesici ağız köşelerine mesafeleri eşit (6.4 cm), sap dili yuvarlatılmış trapez biçimli.

SM Envanter No. 81/39; (Resim: 4, Çizim: 4).

Kolcuklu tunç balta sağlam;

Uzunluk: 14.5 cm (namlu: 9.4; sap dili: 5.1) cm;

Genişlik: (Ağız: 5.4; namlu: 3.3; kolcuk: 6.4; sap dili: 4.4) cm;

Kalınlık : (namlu: 0.6; kolcuk:0.5; sap dili: 0.4) cm.

Derin içbükey kenarlı, dörtgen kesitli namlu, dışbükey kavisli ve yuvarlatılmış uçları olan kesici ağızla son buluyor. Küt kolcukların kesici ağız köşelerine mesafeleri eşit (7.9 cm), sap dili yuvarlatılmış trapez biçimli.

SM Envanter No. 82/74; (Resim: 5, Çizim: 5).

Kolcuklu tunç balta sağlam;

Uzunluk: 15.5cm (namlu: 9.3; sap dili 6.3) cm;

Genişlik: (Ağız: 5.8; namlu: 2.6; kolcuk: 6.2; sap dili: 3.8) cm;

Kalınlık : 0.6 cm.

Derin içbükey kenarlı, dörtgen kesitli namlu, dışbükey kavisli kesici ağızla son buluyor. Küt kolcukların kesici ağız köşelerine mesafeleri farklı (7.7 ve 7.9 cm), sap dili trapez biçimli.

Przeworski⁹ bu tür baltaların doğu Akdeniz'de M.Ö. 2. bin ortalarından önce görülmeye başladıklarını ve Filistin, Suriye, Anadolu, Ege, İran ve kuzeybatı Hindistan'a kadar yayıldıklarını belirtmektedir: Anadolu kökenli 30 örnek Alişar II ve IV, Kültepe Boğazköy, Bolu, Gözlükule ve Kayseri buluntularından oluşmaktadır.

Sivas Müzesi'nde bulunan 4 kolcuklu balta, namlularının paralel olarak içbükey yay çizmeleri, sap kısımlarının trapez biçimli ya da yuvarlatılmış olmaları ve kolcuklarının küt oluşlarıyla Erkanal'ın¹⁰ I. tipine girerler. Bu tipe giren çeşitli örnekler Geç Karum Çağı ve Eski Hitit Çağı¹¹ ile Hitit İmparatorluk Çağı¹² tabakalarında bulunmuşlardır.

(9) Przeworski 1939, s. 31.

(10) Erkanal 1977, s. 3 ff.

(11) ibid. s. 8.

(12) ibid. s.9, Taf. 19.

Sivas baltaları Deshayes'in¹³ C.1.b tipi ile, Anlağan ve Bilgi'nin¹⁴ 1.b. 1 tipine girerler. Sap dilinin yuvarlatılması nedeniyle SM 81/39 ile 82/75 Kültepe¹⁵, Alacahöyük¹⁶ ve Boğazköy¹⁷, trapez biçimli sap dili nedeniyle de SM 82/74 ile 1914 en eski örnek olan Acemhöyük¹⁸ baltası ile Hitit İmparatorluk Çağı Boğazköy¹⁹ örneklerine benzemektedir.

Namlu biçimi dört baltada da aynı olup Karum²⁰, Eski Hitit²¹ ve Hitit İmparatorluk²² çağlarından bilinen bir biçimdir. SM 82/75'in şevlenmiş namlu kenarları da Karum²³. Eski Hitit²⁴ ve Hitit İmparatorluk²⁵ çağlarında bazı örneklerde görülen bir özelliktir. Kesici kısımları aynı olmakla birlikte SM 81/39, kesici ağız köşelerinin yuvarlak oluşu ile Erkanal'ın²⁶ 3. tipine giren ve Hitit İmparatorluk Çağı'na tarihlenen iki baltaya benzemektedir. Sivas baltalarının dördünün de benzer olan küt kolcukları Koloni Çağı²⁷ ile Hitit İmparatorluk Çağı²⁸ baltalarında bulunan bir biçimdir.

Sivas baltalarının, bazı detaylarda koloni ve Eski Hitit Çağı örnekleri ile benzeşmelerine karşın, genel özellikleri bakımından Hitit İmparatorluk Çağı'na tarihlenmeleri doğru olacaktır.

MERASİM BALTASI

SM Envanter No. 79/16; (Resim: 6, Çizim: 6).

Sap delikli tunç balta sağlam;

Uzunluk: 19.1cm (namlu: 12.2; sap deliği (dış): 2.2 (iç):1.5; ense çıkıntıları: 5.1) cm;

- (13) Deshayes, J., Les outils de Bronze, de l'Indus au Danube (IVe au IIe millénare) Vol. I-II, Paris 1960, s. 118.
- (14) Anlağan, Ç., /Ö. Bilgi, Sadberk Hanım Müzesi-Protohistorik Çağ Silahları/ Sadberk Hanım Museum- Weapons of the Protohistoric Age, Istanbul 1989, s. 55-57.
- (15) Erkanal 1977, Taf., 1:2.
- (16) ibid. Taf. 1:11.
- (17) Winckler, H., Vorläufige Nachrichten über die Ausgrabungen in Boğazköi im Sommer 1907, MDOG 35, 1907, Taf. 1:2.
- (18) Özgüç, N., Acemhöyük Kazıları/Excavations in Acemhöyük, Anadolu X, 1966, Lev. XXI:2.
- (19) Erkanal 1977, Taf.2:14; Anlağan/Bilgi 1989, s.57, No.25.
- (20) Erkanal 1977, Taf. 1:6 (Kayseri).
- (21) ibid. Taf. 1:7 (Müftüler Köyü).
- (22) Przeworski, S., Der Grottenfund von Ordu: Ein Beitrag zu den kleinasiatisch-kaukasischen Beziehungen am Ende des 2. Jahrtausends v. Chr., Archiv Orientalni VII, 1935, Taf. XLIX:a-d (Kayseri); Przeworski 1939 Taf. X:4 (Kayseri); Boehmer, R.M., Die Kleinfunde von Boğazköy, aus den Grabungskampagnen 1931-1939 und 1952-1969, Berlin 1972 (Boğazköy-Hattusa VII, WVDOG 87) Taf. II: 23-24 (Büyükale III); Boehmer, R.M., Die Kleinfunde aus der Unterstadt von Boğazköy, Grabungskampagnen 1970-1978, Berlin 1979 (Boğazköy-Hattusa X) Taf. I: 2486-2487 (Aşağı Şehir 3-2); Winckler 1907, s.8.
- (23) Erkanal 1977, Taf. I:2 (Kültepe), I:9 (Karahöyük).
- (24) ibid. Taf. 1:7 (Müftüler Köyü).
- (25) Anlağan/Bilgi 1989, s. 56, No: 24; Deshayes 1960, Pl. XIV:6.
- (26) Erkanal 1977, Taf.2:21 (Boğazköy), 2:17 (Kültepe).
- (27) ibid. Taf. 1:8; Özgüç 1966, Lev. XXI:2.
- (28) Deshayes 1960, Pl. XIII:16; Erkanal 1977, Taf. 2:14.

Yükseklik: (namlu: 2.1; sap deliği : 5.2; ağız: 7.5; ense çıkıntıları: 5.3) cm;

Kalınlık : (namlu: 0.4; sap deliği (dış): üst: 1.8; alt: 2; (iç): 1.4; ense çıkıntıları; 0.6-1.2) cm.

Şevlenmiş namlu kenarları üstte dışbükey, altta içbükey bir kavis oluşturarak, sap delikle açılı yapan düz kesici ağızla son buluyor. Sap deliğinin üst yarısı namlunun dar olan dip kısmına birleşiyor. Ense kısmında bulunan 4 küt uçlu ve yuvarlak kesitli çıkıntı, en geniş çap veren bölümünde, birbirine birleştirilmiş sap deliğinin üst ve alt kenarlarında yatay, orta kısmında ise çıkıntılarının bulunduğu ense kısmında eşit aralıklı olarak başlayıp, namlu dibine doğru verrev olarak uzanan dörder ince kabartma şeritten üstteki üçü namlu dibinde üç kalın ve kısa kabartma uç ile son buluyor.

Calmeyer'in²⁹ "sözde balta" olarak adlandırdığı 33. gruba giren Sivas baltasının en yakın benzerleri Luristan bronz buluntuları arasında yer alır³⁰. Bu tür baltalar genellikle kesici yerine delici özellikleri bulunan merasim baltaları olarak nitelenir³¹. Pope³² bu tür baltaların sırt çıkıntılarının ağır namluya denge oluşturmak amacıyla yapıldığını, bu nedenle sap deliği arkasındaki 4 çıkıntının delici özelliği olamayacak derecede küt yapıldıklarını; çıkıntılarının birbirlerine bağlanmasının da, çok ince olan sap deliğini güçlendirmek amacıyla yapıldığını savunmaktadır. Luristan baltalarında sap deliği üzerinde bulunan yiv gruplarının birleşerek tek bir ok biçiminde namlu ortasına kadar geldiği örnekler vardır³³.

Deshayes'in³⁴ MÖ 2. bin sonuna tarihlediği D tipine benzerlik gösteren Sivas baltası, Maxwell-Hyslop'un³⁵ da 20. tipine benzemektedir. Maxwell-Hyslop, buluntu yerleri kesin olmadığı için, bu baltaları kesin tarihlemekten kaçınmıştır. Gerek Boğazköy kral kapısı kabartmasındaki tasvire³⁶, gerek Beth Shan buluntularına³⁷ ve üzeri yazıtlı Luristan baltalarına³⁸ göre bu tip baltalar Geç Tunç Çağı sonuna, MÖ 12. yüzyıla tarihlenmektedirler.

(29) Calmeyer 1969, s.66 (Scheinaxt).

(30) Pope, A.U., A Survey of Persian Art: From the prehistoric times to the Present, Vol. I (Text), IV (Plates): Pre-achaemenid, Achaemenid, Parthian and Sasanian Periods, London/New York 1938, Pl. 48:A-C.

(31) ibid. s. 265; Huot, J.L., Persien I, München 1978 (Archaeologia Mundi 6) s. 96, Abb. 74 (Rituelle Axt).

(32) Pope 1938, s. 265-266.

(33) Deshayes 1960, Pl. XXI: 5-6.

(34) ibid. s. 155.

(35) Maxwell-Hyslop 1949, Pl. XXXVI:10-11, s. 108.

(36) Przeworski 1939, s. 35, Taf. XVI:1.

(37) Calmeyer 1969, s. 68.

(38) ibid. s.66, Taf. 4:1-2; Pope 1938, s. 275.

Bu baltaların bu güne deęin bilinen Anadolu ve Suriye benzerlerinin tipolojik aıdan uzak benzerler olmaları, Sivas baltasının Luristan yapımı ve Anadolu'ya ithal olduęunu göstermektedir. Bu eser M.Ö. 12. yüzyılda, Hitit imparatorluęunun son yıllarında ithal edilmiř olabileceęi gibi, yakın zamanda antika kaakılarınca da Anadolu'ya getirilmiř olabilir.

BRONZE AXES IN MUSEUM OF SİVAS (SUMMARY)

Six bronze axes in the Museum of Sivas-all of unknown provenienc-es-belong to following three types.

SHAFT-HOLE AXE: (Inv. Nr. 83/137).

The cylindrical socket with slightly concave sides has thickened edges. The blade-octagonal in section-is straight sided, widens toward its convex cutting edge. The blade and the shaft-hole are so connected that the upper part of the blade gives support to the wooden shaft. Such axes are found in northern Mesopotamia in the Akkadian era¹ in Tell Billa V and Tepe Gawra VI². The axe from Assur is found in the levels dated to the third Dynasty of Ur³. This type is also produced in the old Babylonian era⁴. The central Anatolian examples from Kültepe⁵ and Acemhöyük⁶ are dated to the Assyrian colonisation⁷ in 1800 BC; later on this type reached to western İnan⁸. The Sivas-axe can therefore be dated into the beginnings of the Middle Bronze Age.

LUGGED AXES: (Inv. Nr. 1914, 82/75, 81/39, 82/74)

Axes with lugs appear in the Levante around the middle of the 2nd Millenium BC; Przeworski⁹ mentioned 30 examples from Anatolia. The four lugged axes in museum of Sivas have blades with concave sides and convex cutting edge. Such forms are similar to the Type I of the Erkanal-typologie¹⁰, which are dated to the Middle¹¹ and Late¹² Bronze Ages. These axes are also similar to the Type C.1.b of Deshayes¹³ and Type 1.b.1 of Aı.laęan/Bilgi¹⁴ typologies.

The axes with rounded butt (SM 82/75, 81/39) can be compared to axes from Kültepe¹⁵, Alacahöyük¹⁶ and Boęazköy¹⁷, while the axes with angular butt (SM 1914, 82/74) can be compared to axes from Acemhöyük¹⁸ and Boęazköy¹⁹. Their blade forms are similar to those from the Assyrian trade colonies²⁰ and to those from the early²¹ and imperial²² Hittite eras. Bevelled sided blades (SM 82/75) were also produced in Assyrian trade colonies²³, in early²⁴ and imperial²⁵ Hittite centers. Similar cutting edges with rounded corners (SM 81/39) are also recorded among the late

Bronze age Type III of Erkanal typologie²⁶. The blunt lugs of the Sivas-axes have parallels from the late phase of Assyrian trade colonies²⁷ and from the Hittite era²⁸. The Sivas-axes can be dated to the late bronze age, due to their resemblance to those found at Boğazköy.

RITUAL AXE: (Inv. Nr. 79/16)

The third axe type has a curved blade with bevelled sides. The upper side is slightly convex, while the lower side is deep concave, widening toward a diagonal cutting edge. The cylindrical socket is decorated on both sides with 4 line groups, each made up of 4 thin lines; the upper three groups build 3 single short bands on the narrow part of the blade. The gradually narrowing 4 blunt spikes on the butt are circular in section and are attached to each other at their thickest part.

This type is similar to the Type 33 of Calmeyer²⁹ typologie, which are found at the Luristan-Plateau³⁰. Such axes are named as "ritual axe"³¹, while they have no function of cutting. Pope³² suggests, that the 4 blunt spikes can be made to gain balance against the blade, while they can also have no function as a piercing blades; these spikes may be attached to each other to strengthen to narrow shaft hole. The decoration on the socket resembles the arrow-like decoration on some axes from Luristan³³.

Deshayes dates his axe type D³⁴ to the end of the 2. nd and beginning of the 1. st Millenium BC. Maxwell-Hyslop³⁵ gives her Type 20 no exact dates, while their context is not known. However, this axe-type is dated to the 12.th century BC, due to its similarity to the axe on the relief of Boğazköy/Kings Gate³⁶ or to the examples of Beth-Shan³⁷ or to the inscribed axes from western İran³⁸.

No exact parallel for this axe has yet been found in Anatolia. The Sivas-axe may be considered, in spite of its resemblance to the axes from Luristan-Plateau, to be imported to central Anatolia towards the end of the Hittite Empire; it may also be imported in the last decades by means of antique dealing.



Resim: 1

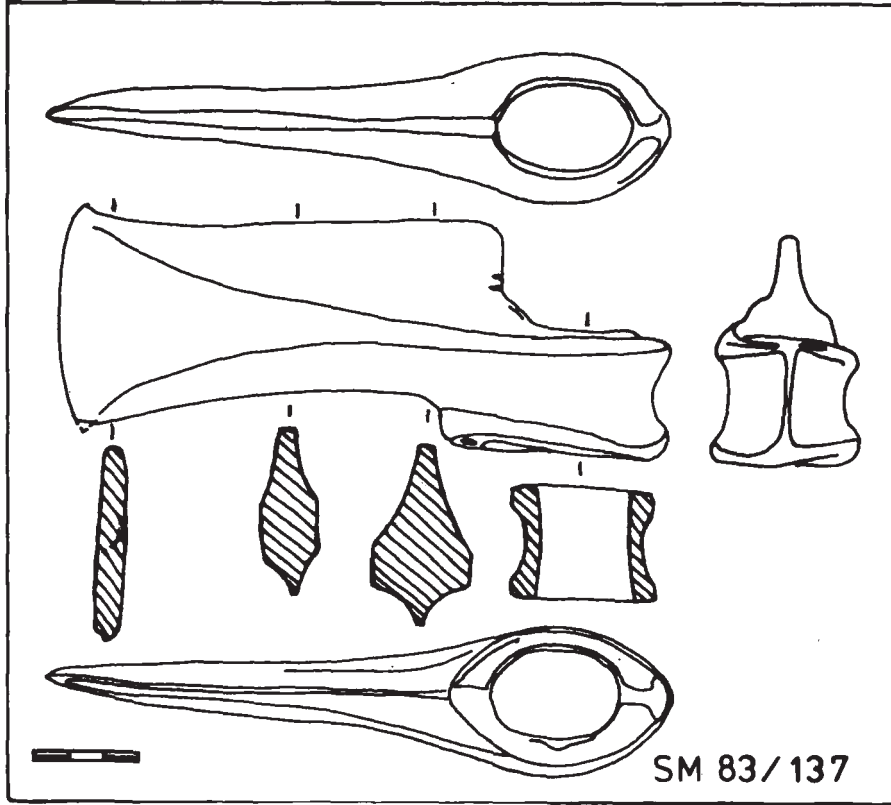

Çizim: 1

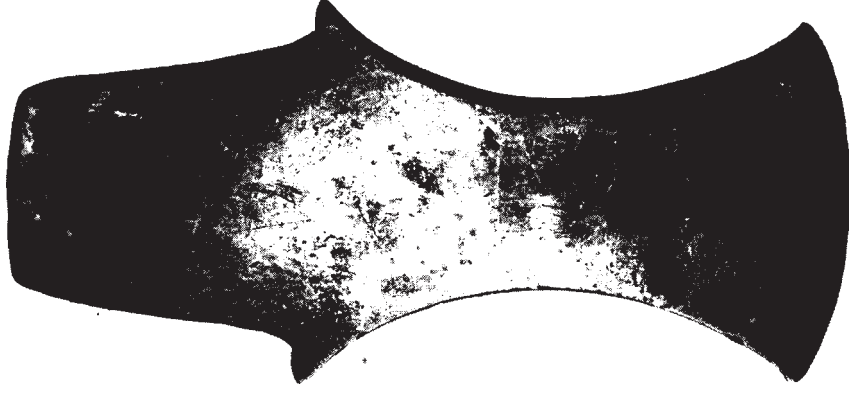

Resim: 2

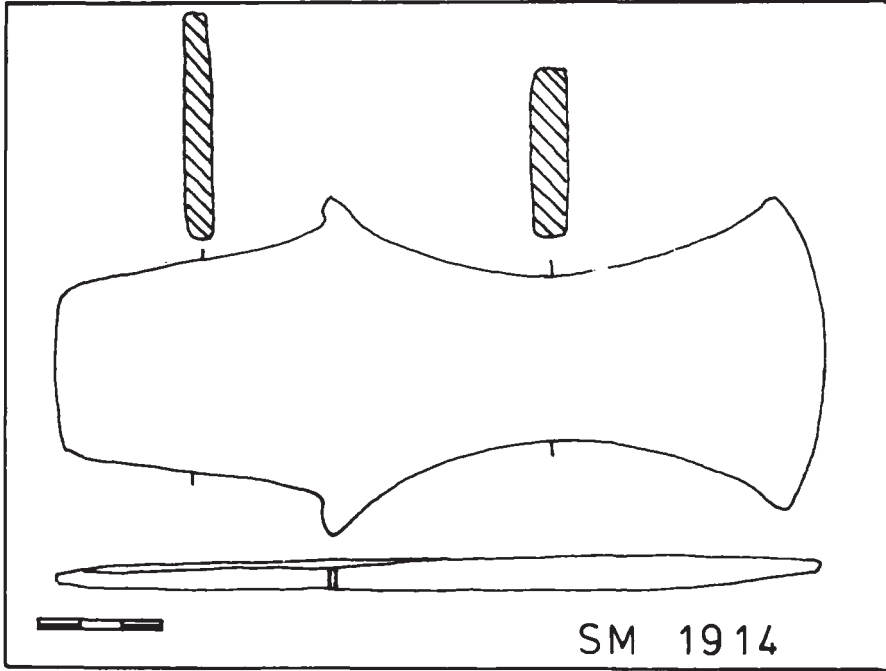

Çizim: 2

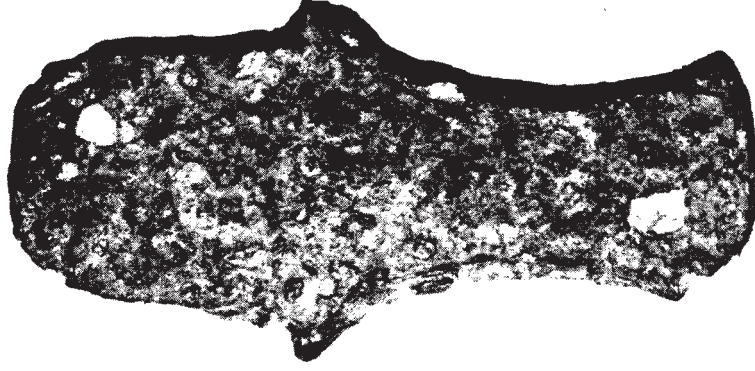

Resim: 3

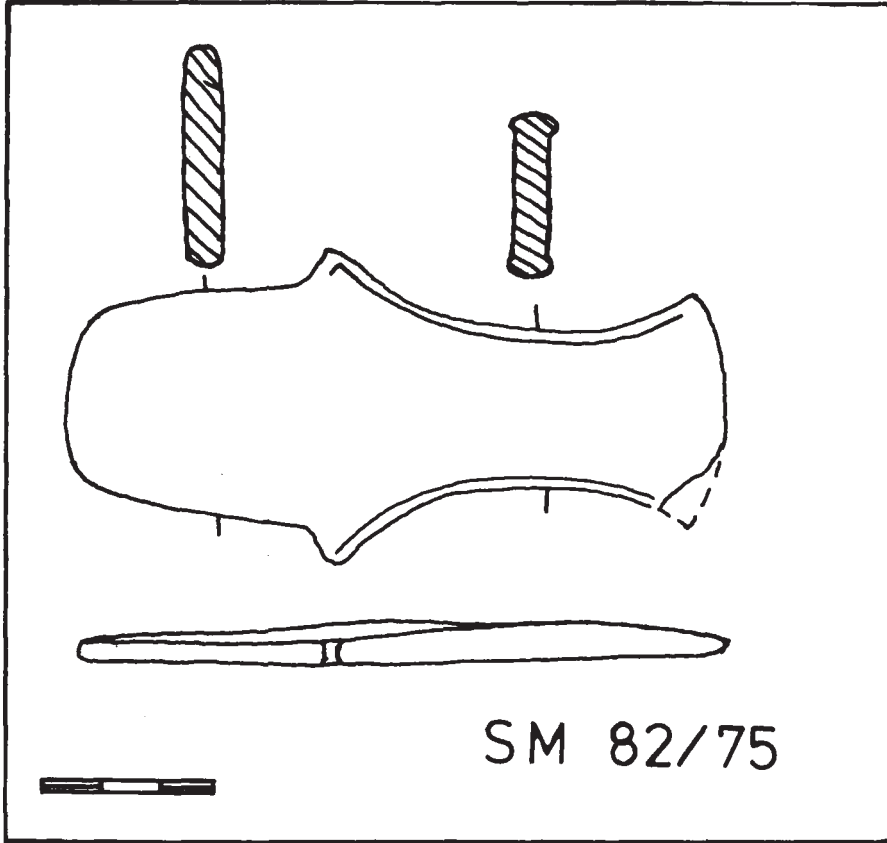

Çizim: 2

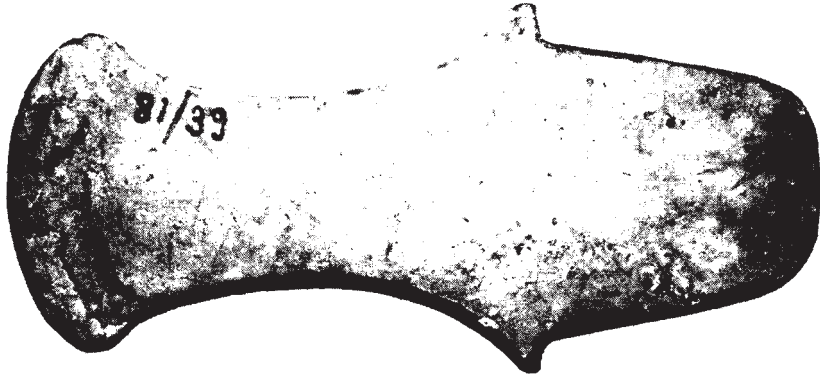

Resim: 4

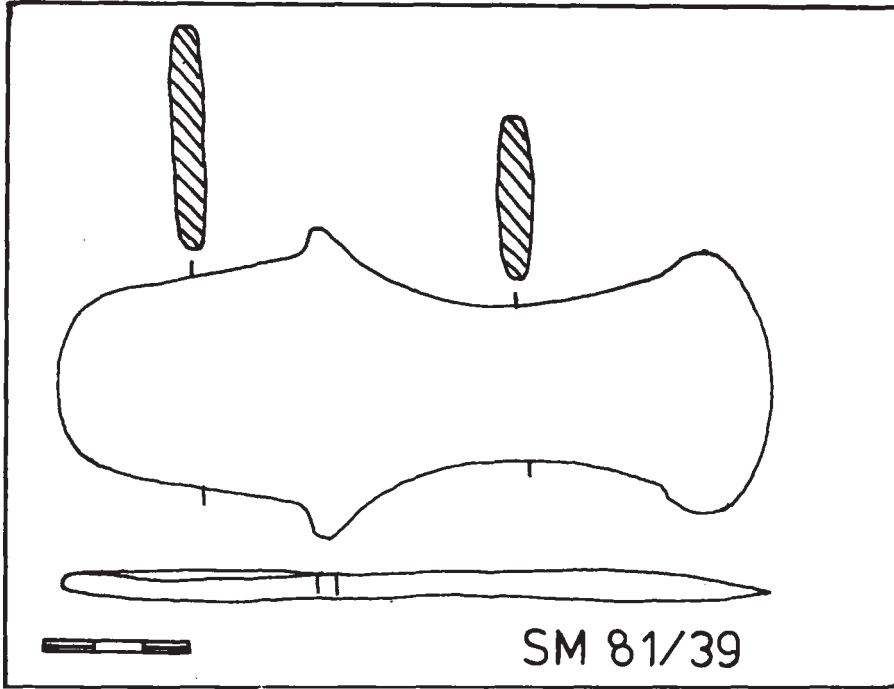

Çizim: 4

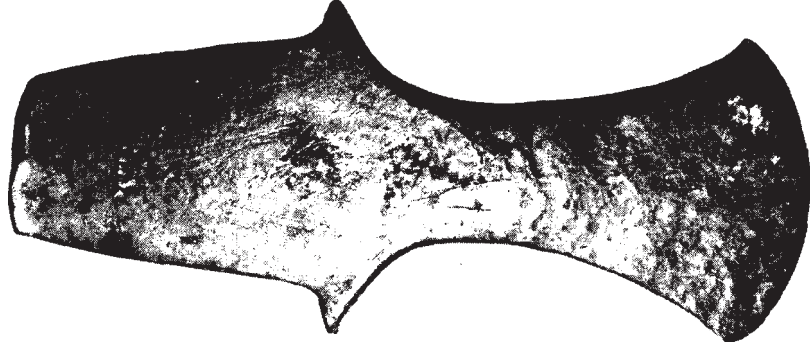

Resim: 5

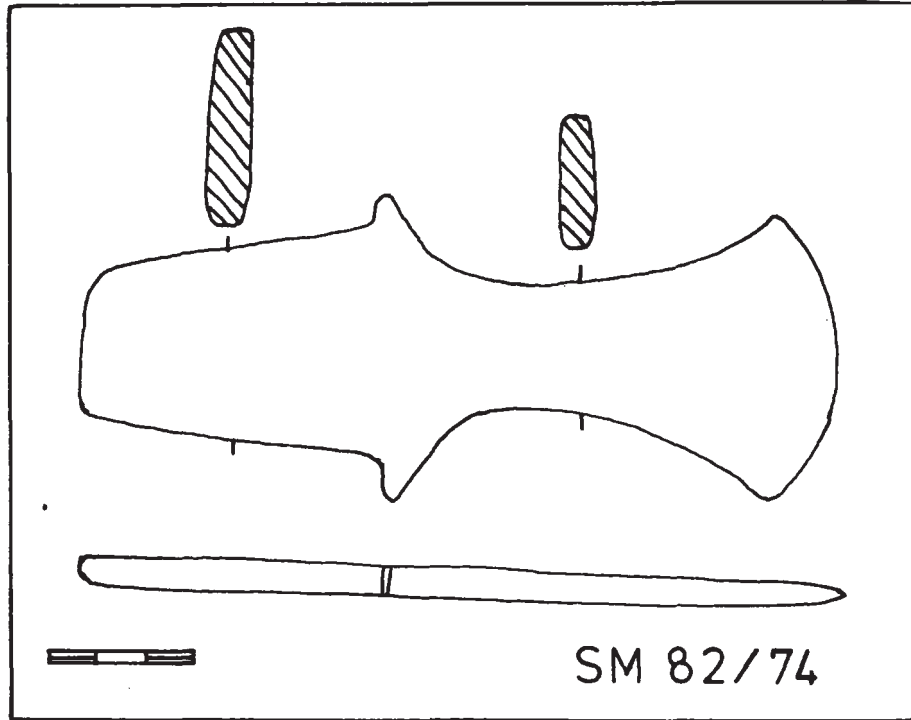

Çizim: 5



Resim: 6

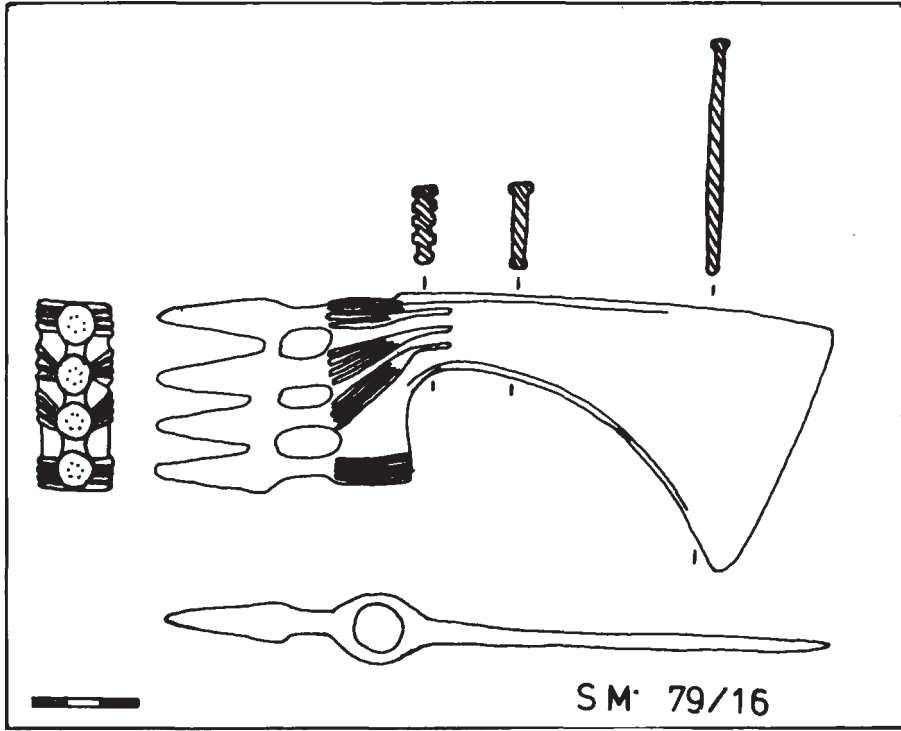

Çizim: 6